濱江日報

發行所 哈爾濱市 濱江日報社
廣告處 編輯局 營業局 電話
每月 壹元伍角 零售 六分

大東亞聖戰二週年紀念

詔書

奉天承運大滿洲帝國皇帝詔諭爾衆庶曰
盟邦大日本帝國天皇陛下茲以本日宣戰美英兩國明詔煌煌懸在天日朕與日本天皇陛下精神如一體爾衆庶亦與其臣民咸有一德之心夙將不可分離關係固結共同防衛之義死生存亡斷弗分携爾衆庶咸宜克體朕意官民一心萬方一志舉國人而盡奉公之誠舉國力而援盟邦之戰以輔東亞戡定之功貢獻世界之和平欽此

御名御璽

康德八年十二月八日

建國元神大御前 皇帝陛下御親拜

於開戰紀念日敬謝神恩恭祈戰捷

（新京七日發國通）今東亞十億[illegible]之激[illegible]即今日八日之大東亞戰爭勃發二週年記念日，畏蒙皇帝陛下親拜建國神廟，陛下是日午前十時，在祭祀府總裁以下奉仕裏，親行詣殿，恭拜建國元神天照大神之大前，敬虔謝神恩，並祈念戰捷，陛下敬神之念篤[illegible]並[illegible]今次聖戰之紀念，洵堪感激，舉四千三百萬民衆而申恐懼感奮之忱云。

天皇陛下對古賀司令長官 恩賜勅語嘉賞大勝

（東京七日發國通電）大本營發表（昭和十八年十二月七日十八時）大元帥陛下昨日召海軍幕僚長，對聯合艦隊司令長官賜左之勅語

勅語

聯合艦隊航空部隊今次於基爾巴特方面[illegible]域克服寡勢，亘連日冒惡天候，勇戰奮鬪，破敵艦隊，朕深嘉之，惟戰局益加多難，期汝等愈更奮勵努力，以副朕之信倚

破摧醜敵野望 奠定決勝基礎

今日「開戰二周年紀念」 梅津關東軍司令官談話

（新京七日發國通）當迎東亞二週年記念日之際，梅津關東軍司令官談話如左：

今日[illegible]謹拜誦詔書，並時[illegible]宣戰之大詔，在御稜威之下，茲已二年，[illegible]皇軍將士之精戰，得雄渾之戰略態勢，且陸海空之[illegible]行擊碎敵軍，破摧敵之野望，是實世紀之偉觀，而皆不勝感激者也，而解放友之東亞之建設，日新月異，[illegible]奮，進展，不但已奠定其不敗不壞之基礎，而東亞十億[illegible]之前進目標[illegible]大東亞宣言[illegible]以舉[illegible]之全世界，既於東亞[illegible]力之充實，日滿共同防衛[illegible]夜訓練精到，銘感北邊國防衛者也。今也，敵美英未挽回於東亞之頹勢，傾倒其戰力，強行猛烈執拗之反攻，戰局正[illegible]，[illegible]粉碎敵[illegible]之野望，而滅[illegible]力途無他，更舉戰[illegible]戰力，[illegible]生產增強不[illegible]，[illegible]決戰場[illegible]參加[illegible]耐生活之[illegible]完遂戰爭，為[illegible]在戰場之[illegible]軍官民一體，爭第三年之決戰是所望[illegible]。

邁入迎聖戰第三年 張國務總理發表

訓諭

（新京七日國通）當大東亞戰爭二週年紀念日，張國務總理，對全國四千三百萬民衆懇切之訓諭如左：

自大東亞戰爭勃發以來，茲屆二載，顧皇軍將士於天皇陛下大威之下，善謀勇戰，覆滅美英在東亞之根據地，收戡定南方之功，東亞各國家民族，決然而起，或協助作戰，或為進建設，而奠定新秩序之基礎，此誠東亞十億民衆共同感激難言者也。回顧過去一年間，仇敵英美為挽回[illegible]之頹勢，而逞野心，不顧一切犧牲，大舉來犯，在各方面執拗反攻，其勢至為兇猛，然而皇軍正義之師，所嚮[illegible]，尤以最近在南方海域之激戰，忠勇無比之皇軍，善以寡兵，擊碎敵之企圖，如此美英奪還失地之野心，與其多數之飛機艦船以及軍隊，均歸泡影，而我方之必勝體制，愈益強化矣。東亞建設之進展，亦隨節節進行，本年初有中華民國之參戰，繼而緬甸，菲律賓獨立，印度自由臨時政府成立，更於上月大東亞六國代表會於東京，開大東亞會議，向中外發表大東亞共同宣言，本宣言即將大東亞諸國共同享萬邦共榮之樂大原則下，建設新秩序之大憲章也。由[illegible]大東亞諸國之團結，愈加緊密，美英有多年搾取所蓄積之[illegible]力，今者大東亞戰爭之必勝已洞若觀火，然而仇敵[illegible]向我挑戰，勢決不可輕視，而戰局之樣相，而為完遂北邊鎮護之重責與戰力增強之大任，舉總力或增產食糧及其他戰略物資，或進而為國土防衛之強化，內則推進第二期建設，外則貢獻於聖戰之完遂，凡我國民諸君，務須深能認識大東亞戰爭之意義，與忍苦耐勞各盡其職之熱誠所使然者也，殊堪嘉尚，帝[illegible]今日之[illegible]此乃決戰之長期戰，決戰之勝利必須能克服激烈之連續的決戰，始可獲得也。仇敵英美恃其生產力，今後必更猛烈反攻，吾人須以決心，[illegible]不容一刻之逸豫，與一事之偷安，務須國民[illegible]並將士之精神，[illegible]時更竭盡力於戰力增強及國土防衛，此乃帳實[illegible]凡我四千三百萬國民之責任，更加重大，[illegible]日本使義之道，亦即所貢獻於大東亞建設者也。爭之完遂，[illegible]，各盡其本分，勤勵其職責，實踐躬行，以此[illegible]於國家者[illegible]，今日之克服時艱，即將來光輝發展之過程，全國國民各[illegible]東亞建設之必成，與招來世界之和平，實所期待不已者也。以上數[illegible]作為訓諭

康德十年十二月八日

國務總理大臣 張景惠

大日昭寰宇戰史空前 沉毀敵艦六百八十八艘、

日海軍開戰以來綜合大戰果

（東京七日國通電）大東亞戰爭開始以來，至十二月五日之馬紹爾諸島近海航空戰為止，二個年間，海軍部隊所收之綜合戰果，並我方之損害如左（本社調查）

△戰果

一，艦艇

艦艇	擊沉	擊破	計
戰艦	一八	一五	三三
空母	二七	一二	三九
巡洋艦	九二	五六	一四八
驅逐艦	七九	四七	一二六
潛水艦	一四七	六二	二〇九
艦型未詳	六	五	一一
特務艦	四	二	六
炮艦	八	六	一四
掃海艇	七	一	八
魚雷艇	三五	七	四二
小艦艇	二一	二六	四七
特設艦船	三	二	五
合計	四四七	二四一	六八八

二，船舶 擊沉破六七七隻，拿捕五〇三隻・計一，一八〇隻

三，飛行機 擊墜五，一五八機，擊破一，七一六機，計六，八七四機

△損害

一，艦艇

艦艇	沉沒	大中破	計
戰艦	一	一	二
空母	三	二	五
巡洋艦	三	五	八
驅逐艦	二三	一二	三五
潛水艦	一一	五	一六
特務艦	二	一	三
掃海艇	六	一	七
小艦艇	三	一	四
特設艦船	二	四	六
合計	五四	三二	八六

二，船舶 九六隻

三，飛行機 自爆未歸還一，二五三機

「由決戰之年入決戰之歲」 長谷川關東軍報道部長紀念放送

（新京七日發國通）關東軍報道部長長谷川宇中佐，在大東亞戰爭二週年紀念日之前夜，七日午後七時二十分，在放送總局之播音，以「由決戰之年入決戰之歲」為題，實行放送，日本以大東亞建國前年十二月八日，即為黎明爆然大東亞之正月元旦也，舉望全國民之奮起反省，與戰爭完遂之新決意，其放送要旨如左：

△除夕日之反省

前年十二月八日，即大東亞之正月元旦也，十二月七日即當大東亞第三年除夕日，除夕日應反省過去一個年間之[illegible]續迎新年之新覺悟之[illegible]

△過去所見三階段

大小兩國之戰爭[illegible]余由此觀念，以大國與古來相爭多數，可分由三段階，第一段階，首為大國之與小國，由壓迫[illegible]國如泣訴，則戰爭不成也，小國為保全其生存，由武力抗爭而使不入他[illegible]小國之[illegible]一例也。

想敢行不為[illegible]之作戰，此時期，為彼害又極危險之時也，然[illegible]由獲得最少限度之[illegible]之域，力並非無限，其戰擊力不[illegible]與[illegible]，然[illegible]擊亦得不還決戰[illegible]小國要[illegible]達一定限度，自[illegible]次為危[illegible]存亡之分岐，期努[illegible]不得大勢的[illegible]力克服內外之國難，以必[illegible]二段階，大小兩國間[illegible]死之奮鬥，共結集[illegible]猛烈之戰力，增強[illegible]充實國力，[illegible]展開生產補給之戰爭，總力，愈加敢行最[illegible]之勝即入[illegible]向富[illegible]之大國[illegible]利獲得之總力戰奮鬥，於此時活用利點之[illegible]時期[illegible]出入第三之段階，感[illegible]國在戰力未增強之間[illegible]必有對戰爭勞苦[illegible]與一大打擊，企一大攻[illegible]負弱之氣，或對戰爭[illegible]勢作戰屢通例也，由今八[illegible]之幸，但為勝利[illegible]十年之[illegible]與戰爭[illegible]盡一步之努力奮戰[illegible]志帝國之[illegible]局必勝也。[illegible]十與英人利之戰爭，正其[illegible]一例也。

華北討伐肅清作戰 九月以來滅敵三萬六

大本營發表主要戰果

（東京六日國通電）大本營發表（十二月六日十五時）北支方面帝國陸軍部隊，九月中旬以降，在華北全域，所行之討伐肅正作戰開始以來，至十一月三十日止，綜判戰果如次：

遺棄死體 二五，三九五
俘虜 一〇，九四六
覆滅施設 二，一一二
鹵獲品 火炮二九門，槍機一，一二九挺，地雷及手榴彈五三，八六六發

△我方之損害

戰死 七三八名

空襲加爾各答 追加戰果 敵毀船六隻 墜機十九

（仰光六日國通電）帝國陸軍航空部隊，十二月五日，對加爾各答協力進攻，對敵之船舶埠頭施設，及敵機，已與以甚大之損害。其戰果，於六日已由大本營發表，但據其後判明，敵戰鬥機擊墜十九機（中不確實五機），大型輸送船擊破起火四隻，輸送船擊沉二隻，埠頭施設及倉庫緊爆破，起火六處，我方之損害，自爆一機，我方更對敵戰鬥機擊墜七機（中不確實四機），大型輸送船擊破起火一隻，埠頭施設及倉庫緊爆破起火六處，乃赫赫之戰果也，同時我方之未歸還二機中之一機，目的達成後，已悠悠向我基地歸還矣。

敵軍損害六十萬人 墜破飛機三千餘架

日本陸軍一個年之綜合戰果

（東京七日發國通）〔大本營發表〕（昭和十八年十二月七日十五時）昭和十七年十二月上旬起，至昭和十八年十一月下旬止，一個年間帝國陸軍綜合戰果中主要者，並我方之損害如左：

一、南方及阿留申（アリューシャン）方面

交戰之敵第一線兵力：約四十萬
與敵之損害：約十九萬三十名（含俘虜及歸順者約十萬）
飛行機擊墜破：二千七百二十八機。
擊沉及擊破之艦船：百八十五隻。

二、中國方面

交戰之敵第一線兵力：約一百三十七萬。
我方收容敵死體：約二十一萬。
俘虜及歸順者：二十萬四千六百七十七名。
鹵獲及擊沉敵之船舶：八十八隻。
鹵獲中型艇：三千四百六十六隻。
飛行機擊墜破：三百七十三機。

三、我方之損害

戰死：一萬二千九百六十二名。
飛行機：三百十三機。

中國大陸一個年間 六大作戰主要戰果

—重慶戰力消耗殆盡—

（東京七日電）我陸軍部隊，過去一個年間，在中國大陸戰線，對抗戰迷夢不醒之重慶軍，為積極進攻作戰，殲滅其戰力，[illegible]之敵戰力擊碎，地域之治安而確保，助成和中國建設，此一年間，作戰六回，主要作戰，重慶陣營，日受重大打擊，主要戰果如左：

一、蘇淮作戰（十八年二月中旬起至三月中旬）在津浦線東側，淮河下流，對蟠居之蔣系第八十九軍，及共產新四軍，與國府軍協力，行殲滅作戰，敵遺棄死體千八百，俘虜七千。

二、江北殲滅作戰（十八年二月上旬起，至三月末）於洞庭湖北地區，對蠢動之蔣系江北挺進軍，及王勁哉軍，捕捉殲滅，敵遺棄死體八千六百，俘虜二萬三千二百。

三、十八春太行作戰（十八年四月中旬至五月末）山西，河南省境山岳地帶之蔣系二十四集團軍，及共產軍殲滅戰，集團軍軍長龐炳勳，新編第五軍長孫殿英，參加和平陣營，將共產軍殲滅戰區完全抹殺，敵遺棄死體一萬二千五百，俘虜及歸順七千五百。

四、湖南進攻作戰（十八年五月上旬起至六月中旬）洞庭湖南方及宜昌西岳地區之敵第[illegible]集團軍，由突陸三方面捕捉擊滅，敵遺棄死體四萬五千七百，俘虜六千四百。

五、華北共產軍覆滅作戰（十八年九月上旬起至十一月末）擊碎華北地區共產勢力，將共產黨幹部[illegible]其地剿抉一掃，敵遺棄死體二萬五千三百，俘虜千九百。

六、第六戰區進攻作戰，對重慶正面戰區之第六戰區中央直系數個軍團以擊滅，將共中心常德攻略，敵遺棄死體[illegible]千八四百九十，俘虜三百六十。

市民壯志勢薄雲天
今日盛大展開各種行事

為求東亞十億民族之解放，親邦皇軍仗義興師擊滅美英，自拜受宣戰大詔之後，迄至今日（八日）適為二周年，在此二年過程中，以皇軍之威力，攻無不勝，戰無不取，收到赫赫戰果，哈爾濱市七十三萬市民為昂揚繼後之意氣，特以協和會市本部，及哈爾濱市公署為中心，定於本日（八日）午前八時半至九時，在南崗神社，盛大舉行擊滅美英必勝祈願祭，各團體會社，一致著用防空服持分會旗，前往參加，至於祭典之次序為一，開會之辭（協和會市本部事務長）二，國民儀禮，三，修祓，四，獻饌，五，恭讀祝辭，六，玉串奉奠，七，撤饌，八，三呼大元帥陛下萬歲，（特務機關長引導）九，三呼陸海軍萬歲，（四軍司令官）十，閉會之辭，（市本部事務長）等各項行事，預想會場中當呈氣勢壯烈熱氣沖天之場面，於必勝祈願祭舉行完了後一同赴道外三道街大國光電影院，參加擊滅美英市民大會，由市內各名流講演，並一切之動議議案，以期大東亞聖戰之完遂，共榮圈之基礎，日益鞏固，藉以昂揚擊滅英美之意氣，而盡銃後支援之赤誠云。

誓滅醜類宿敵美英

決戰情勢日益壯烈
募集志願航空兵

第四軍管區，司令中央軍事部令，鑒於當此至世界航空大決戰之情勢，漸呈深刻苛烈之秋，推戴親邦大日本帝國為盟主，而有泰國，緬甸，菲律賓之獨立以及印度臨時政府之樹立，結成大東亞共榮圈。擔負北邊鎮護重責之我滿洲國軍航空部隊，隨同前此發表之國兵法改正，試初次向國內各地募集少年有為之士，以期養成將來之優秀航空技術兵。故依據左列之應募要領而採用之。一，應募資格：滿洲帝國之男子（日，鮮，蒙系除外）合於左列各款者，一，年齡至康德十年十二月三十一日滿十六歲以上未達國兵適齡者，自民國十四年一月一日至民國十六年十二月三十一日之間生人者）二，學力由國民學校卒業者或有同等以上之學力者，三，其他：須未結婚者且須品行端正者。二，應募手續：提出書類，一，志願者須將「壯丁呈遞」與本籍地之市街村長經由市街，村長提出與受驗地兵事處長。二，報名日期：即日受理，康德十一年一月二十日截止。三，採用考試：一，考試科目體身體檢查，口頭試問，學科考試（語學，算術，作文）。二，考試場所及考試日期：由兵事處直接通知本人（考試豫定地，奉天，錦州，四平，新京，吉林，農安，哈爾濱，安達，牡丹江）。四，採用發表：一，錄取後由兵事處通知本人並通知入隊時必要事項。二，入隊場所：國內各飛行機隊或陸軍飛行學校。五，入隊日期：康德十一年三月一日。六，旅費：入隊時所需之費用均由官方支給。七，採用後之待遇：一，採用後之身分：任官國兵。二，服役期限：現役三年（但成績優秀而希望作軍官者不在此限）。三，入隊後之教育：以蒸健飛行機為主，而教以通信自動車，機械，電機，鐵工，木工等各種技術。八，其他：關於詳悉事由可至近處或辦事處詢問。九，兵事處：奉天市，吉林市，哈爾濱市，牡丹江市，十，辦事處：錦州市，四平市，新京特別市。

聖戰二年 雲海翻騰 乾坤一擲 再只沖天

努力增產協助聖戰
大東亞戰爭二週年紀念日 濱江省長王子衡氏感想談

今日（八日）為大東亞戰爭二週年紀念日，濱江省長王子衡氏，（見圖）特發表感想談話如左：康德八年庚午，在世界史裡最足注意的一件大事，那便是十二月八日，大東亞戰爭的勃發了。那不僅是親邦日本對敵美英而起的戰爭，那實在是東亞十億民族，對多年侵略下寇的敵人美英而發的，二年來，以由於皇軍的勇猛善鬥，及諸民族的熱心協力，在建設新秩序的過程裡，先有緬甸的獨立，泰國的領土擴張，比島的獨立於前，自由印度政府的成立於後，其他更如南洋的諸民衆的參與政權，日華同盟條約的簽訂等，都是建設大東亞共榮圈過程中，值得特筆大書的。至於大東亞共同宣言的發表，更是我們十億民衆不可磨滅的一樁盛舉，然而敵人在二年來，雖是屢戰屢北，不過他們的反攻心，却仍然未能稍減，列如加答那爾島的血戰，阿茲島山崎部隊的戰死，這都足以表示前方戰士的辛勞，而我們後方民衆又該如何的感謝不忘，敵人的蠢動，到近來却益加熾烈，如現在在布干維爾，及基爾巴特海域的大損害，可以說西南太平洋艦隊的主力，業已擊個稍失，然而他們仍然未稍失其進攻的野心，但是我們已經有了萬全的對策，和不動的體勢，這是我們有恃無恐的，所以我們槍後民衆，處在這種決戰關頭之下，只有協力國策，與努力增產的一途，今本省的現狀論之，本省是站在北方鎮護的要衝，尤其是穀倉的所在，地勢使然，使命明顯，我們本省民愛省愛國愛東亞的熱誠，只有努力於增產，能如此，即對東亞聖戰，也有所貢獻了，彈指流光，大東亞戰爭到今天恰是已滿二年，我們回顧過去，與瞻將來，實在益覺使命之重大，本人不敏，願與五百萬省民共勉之。

大東亞戰爭二週年紀念
東亞聖戰於茲二年凱歌捷報
迭來頌傳美英滅跡猶騰歡
我國亦當擴產濟世為種
孟晉直前醉谷仗義緩力支援
康德十年十二月八日 濱江省長王子衡敬題

大東亞聖戰二週年紀念
擊滅英美 聖戰斯張
使經二載 妖氛遠揚
增產鎮護 協力親邦
東亞天地 日月重光
哈爾濱警察局長宮又起

恭祝聖戰完遂
大東亞戰爭二週年
楊潔民

完遂人口疏散策
實施市內大檢舉

為期勤勞增產報國，完遂大東亞聖戰，以利都市人口疏散政策，適向產業開發之途計，於哈爾濱市警察局，一聲令下，當迎大東亞聖戰二週年紀念佳辰之翌朝（七日）七時三十分，當即動員這裡外各警察署，一致總動員，並於警察局司法科等，一致嚴援之下，實施全市各街頭之浮浪者之取締，當由各該署官長，率導及指揮下全體動員中，當對街頭無許可之一般小販商，而在道裡外各大街通衢，實施無業者大檢舉，尤對萬人集聚場所之道外大新街南十二道街，或素日指為鬼市之各街頭，予以迅雷不及掩耳之包圍陣，不使有所乘隙潛逃者下，當被取締與拘捕之街頭小販或浮浪者極多，並由司法科，分遣日滿鮮各系官警，至各署司法系應援中，即即取調予以一律嚴懲，而使向適入產業開發，動員國民總力之途，並期完遂都市人口疏散國策，與對浮浪者並小販取締之徹底云。

迎聖戰二週年
名流感想談

一 滿洲國之真意

當前整個的世界正在脫變形態，從政治的，經濟的，思想的，任何方面去剖察，這個時代確是歷史的轉換期了，它已指示給各個國家一種新方向及真意義，我滿洲國自然也脫不了這個時代趨勢的真意，也不能違背這個新階段的方向，所以滿洲國的今後更須以道義的精神去推動，用協同的心力去建設，藉此一貫不移的信念與堅强的意向，從振興滿洲與國結東亞共榮圈作起，而得早日促成世界人類真實的永久和平。

大東亞決戰與滿洲國之決意

我國今當親邦日本帝國建設大東亞聖戰之下，必須

協力聖戰完遂大東亞建設
以必勝之決意擊滅萬惡的美英

民生廳長 劉澤漢談

決意完遂聖戰最後勝利所負之重任，與共必有之覺悟，力故深望國民對此急務，不得一時稍緩，一刻苟安者也，且須感激親邦日本帝國道義之精神，以正義之誠乃能犧牲一切，為東亞共榮圈之建設，為東亞民族謀福利，而一舉興亞道義之皇軍，擊破反樞軸敵性之國家，自宣戰以來，未逾二年即排除英美於馬來，菲律賓，泰國，緬甸，印度各地之魔爪，真是神兵所向，無不成功，竟在一年餘內，即以道義之誠，援助印度臨時政府成立，以至菲律賓緬甸兩國自治政府均已先後相繼獨立，可廢彼等立即翩起，與英美宣戰，與日滿兩國締結同盟，可見東亞之共榮圈垂成一環，而最後之勝利，指日可待，然我國官民，共過去之努力，姑且勿論，將來之奮勉更須加勁，況當大東亞聖戰第二週年之紀念日，應回顧以往決意將來，鞏固對隆昌 大東亞聖戰完遂計，更進一步與盟邦日本帝國團結提攜，同心戮力，掃蕩東亞各處英美之餘孽，確定東亞之和平，安如磐石，要達成共榮圈繁榮之結果，始可告止，且鑒於時局之推移，即我國實當東亞聖戰下之關鑑，故我國當前應完成之重任者。一，北邊鎮護。二，生產力之增強，所謂北邊鎮護者，以我國位於大東亞共榮圈之北方據點，國境壤接蘇聯，殊為共榮圈建設上之要衝，故國防之建設倍求完璧計，決以勤勞奉公動員協力建築，至於警備則有日滿精軍之配布，況我滿洲為兵站基地而北邊鎮護，堅如鐵桶，安如磐石，望我國官民，認清責任，要愛家，愛國，愛東亞之共榮，決宥與盟邦日本協力一致，邁進建設，方為奉守詔書之旨，舉國人南撥盟邦之戰，死生存亡與邦之攜，以大無畏之精神，克成北邊鎮護之責任為要。至於生產力之增强，更為我國目前之急務，況我滿洲久負穀倉之勝名，礦產物之寶庫，與其沃野千里，獨得天厚，尚待開發。掘採者所在皆是，但農業增產之一都，職數年來，農拓殖民之積極開墾，而一般農民之耕植，其農業改良，農地造成之開發，尚未達至最高之生產量，究其原因，農戶稀薄，農民耕種方法不良，以及浮浪者居多。實其莫大之精弊耳，故政府近年來，對農業力求改良，對勞力急謀努力調整勞務管理等之各種措置。（未完）

發揮人類互助之至性
舉辦歲末同情週間

冰天雪地，朔風撲面，一年一度之歲末，隨着氣候之轉變，又已降臨人間，一般貧窮市民，雖於東西奔走，找尋其飽食暖衣之出路，但仍難渡過這一年一度之年關，市當局本着人類之同情心，及對於貧病者加以援手起見，以期喚起一般人之資源。確保起見，經市當局主催之下，已定於自來年一月九日起始，至一週間，舉辦歲末同情週間，關於該週間之行事，已經市當局籌措之結果，業已確定其實施之要綱如左：一，名稱，歲末同情週間，二，目的，募集同情金品，救濟哈爾濱市貧困者，及各社會事業團體之收容者，並振興國民相助團結之精神。三，主催，哈爾濱市公署，哈爾濱市社會事業協會，滿洲帝國協和會哈爾濱市本部，及滿洲國赤十字社，濱江省支部。四，後援，哈爾濱市福祉委員會，哈爾濱市警察局，哈爾濱市國防婦人會，白系露人事務局，及市內各新聞社。五，期間，自康德十一年一月九日起，至同月十五日止一週間，（即自陰曆十二月十四日至二十日）。六，實施機關之組織，網羅各機關職員，及福祉委員，結成哈爾濱市歲末同情週間實施委員會。七，實施事項：（一）捐金募集：甲，義捐金簿，製義捐金簿八千本（每本三十名）分送各協和分會，商店工場及各住戶等，廣為募集。乙，同情箱，同箱三十個，分懸於各教化團體，娛樂場所，任人投入金錢。丙，捐助金，除上述以外如舉辦映畫，演劇，音樂等，或個人願捐助之同情金者。（二）宣傳方法：甲，宣傳畫，將中央發給之劃片，五百枚，分送各機關，團體，娛樂場所等懸掛之。乙，影院宣傳，委託各電影院，作製宣傳標語，懸掛之。丙，看板，製看板六個，分置於各大商店門前。丁，傳單，印傳單一萬枚，於週間內散布之。（三）捐款整理，康德十一年一月十六日，至十九日（四日間）收取同情箱及義捐金簿等，募集金錢之檢算。（四）支配會議，康德十一年一月二十日，召集各關係機關，並歲末同情週間內實施委員會，職員報告義捐金收入狀況，並說明應行救濟之人數，分配之決議。八，施行救濟：（一）調查準備，甲，對要扶援者調查，提調各部長，經實施委員會，救濟證之發行，審查後，各分會於同情週內，救濟證，每戶一枚。（二）被收容者調查，完後，部長，經實施委員會認可後，方能救濟證一月八日以前，報告現在收容人數。（二）救濟實施：甲，救濟金發給，康德十一年一月二十一日起，至二十二日止，二日間，按救濟證，發給救濟金。乙，免費施療：在歲末同情週間，由有於市內要扶援者，施療，並施藥，由滿赤擔任。九，結束報告：（一）書面報告：於本週內，實施後一個月以內，由本會製成收支狀況報告書，分送各機關，團體，並報告滿洲中央社會事業協會。（二）新聞刊載：由新聞社發表公告之。十，經費，關於本週間實施所需之經費，由所募之同情金中支付之。十一，其他：同情金之剩餘金，充為來年度歲末同情事業協會保管之。

記念大東亞戰爭二週年 郵政總局發行記念郵票

大東亞二週年紀念
認清戰爭方酬
努力勤勞增產
滿洲金融協會哈爾濱支部
會員一同

美英擊滅祈願
馬拉松大會

去年十二月八日，大東亞聖戰一周年之際，於哈爾濱市體育聯盟主催之下，結成馬拉松大會，每月八日為實施之日，明（八日）紀念日，故特定於是日午後四時半，在神社舉行參加者祈願馬拉松競走，希一般市民踴躍參加云。

協和勝利航空機獻納獻金
下列各院由本月八日至十三日十六日間出售紀念章每份一角

迎大東亞聖戰二週年
（哈爾濱滿系映畫常設館一同）

認清戰爭方酬 努力勤勞增產

大光明 今日公演 世界第一日本落下傘部隊寫真 空之神兵 努力勤勞增產
大東亞 今天十二點開演 中聯最近偉大巨片 紅豆生南國 李紅 嚴化 主演
麗都 今日開演 中聯日片近演 水性楊花 芳草碧血 周曼華 王丹鳳 舒適 合演
慈光 今天上演 大兵站基地滿洲之全貌 勝利之響 中聯最近新片 李紅 白虹主演 紅豆生南國
國泰 今天公演 空之神兵
平安 今日公演 上海新片 中聯公司出品 愛情香艷有聲巨片 紅豆生南國 白虹 嚴華 主演
大國光 電話 北二三七一 外二四一 天佑魔術團 北京 珠鳳
大同 今日 藝華出品 合同記 李麗華 主演
亞洲 今天開演 瓔珞公主
明星 今日開演 明星公司出品 濟公活佛 尤光照主演
馬迭爾 今一時開演 最後の一兵戰
新舞台 金香水 同惡報 元元紅 八郎探母
湘浦醫院 耳鼻喉科 院長 于湘浦

哈爾濱中央日語學院新生募集
一，目的，本校以修養國民精神增力授與必要語學知識養成中間國民為目的
一，人數，一年級新生一〇〇名
一，資格，國民學校卒業或具有同等學力者為合格
一，日期，自今日起至十二月三十日止
一，手續，先填寫入學願書並交二寸半身相片二張同時繳報名費一元或現金及小匯票以上必用本校用紙
開學日期 康德十一年一月十五日
△校址：道裡中國三道街十一

明山醫院 各科皆有專醫擔任 病室清潔 隨意 診療時間 午前九至一午後三至六 地址 哈爾濱道外南三道街二一號 電話 四五六八〇

大東亞代書 繪圖 打字 事務所 承辦工場檢圖營業許可匯款打字華北旅行證明書代售收入證紙居住證明民籍證婚姻寄留 地址：哈市道外正陽北七道街口路東便是

醫士 施米德樂 淋病 皮膚 花柳 (專門) 備有各式電療及愛克司電光機 △聘有滿人翻譯 診療時間 上午九時至十一時 下午四時至七時 道裡中國十道街四三號

新華樓飯店 道裡新城大街一三號 賬房電話二九九四 屋內刷新 宴會禮堂 招待殷勤

郁文打字養成所 市署立案 畢業生分頭就職 急募新生六十名（隨到隨收）（一）女子打字班（二）日語補習班（三）業餘補習班 女生備有宿舍 地址：哈爾濱道裡斜紋街四六分 左角八號

洪明醫院 耳鼻咽喉科 院長 滿南医學士 彭春水
大仁醫院 小兒科 內科 院長 滿南医學士 胡鍾慶 診療時間 午前九時至一時 午後二時至六時 地址哈爾濱道裡中國十六道街九號

私立哈爾濱大陸日語學院 民生部大臣認可
一，應募資格 康德十一年度學生募集廣告 於左列各項者思想堅實身體强健品行方正且合
一，考期 國民優級學校卒業或具有同等以上學力者 滿十三歲以上二十歲以下限於未婚者
二，日期 康德十年十二月二十一二十二十三日共午前九時開始試驗地本校內
三，詳細簡章備索 提出書類民籍謄本一份
今得濱道裡中國七道街二〇

大光明 今日開映 特別提供 認清戰方酬 努力勤勞增產 大東亞聖戰二週年紀念 全滿洲總公映 空之神兵 世界第一 我有空之神兵 殺到敵英腹地

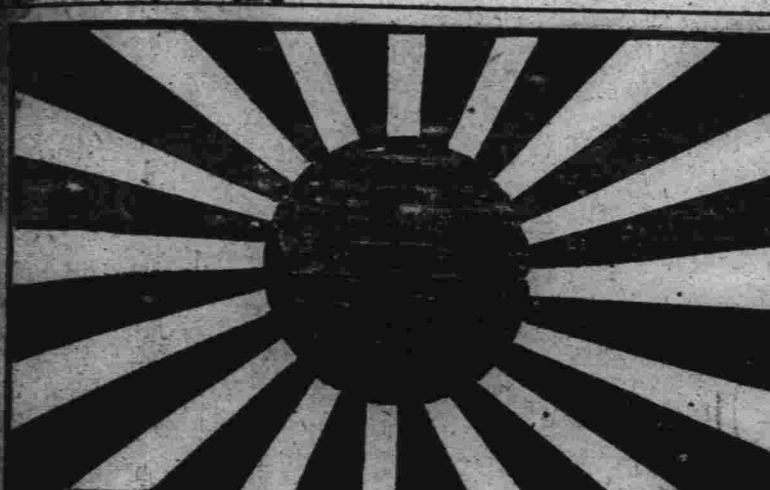

南征北守

曉天動員

迎此感激之日

今日——大東亞戰爭二週年

在聖戰第二週年赫赫大戰果之勝門禮，欣迎十二月八日光輝之大東亞戰爭二週年紀念日，即帝國陸海軍於昨八日未明在西南太平洋與美英入戰鬥狀態，大本營發表之日，該時之感激重新，我等滿洲國四千三百萬國民在北滿嚴護裡迎此三，之歷史之日，是日北鎭一路奮進之滿洲國全國民，舉開全國必勝滅敵之決意，彌尙展開數數之紀念行事，壯烈之寒氣亦聖戰第三年果敢總進軍之開始，首衛早曉之下，酷寒在協和會首唱之下，全滿一齊實施曉天動員，各職場，隣組分會大舉參加此日之紀念行事，熱烈萬丈，繼於全滿各神社，忠靈塔等淨域舉行聖戰完遂必勝祈禱祭，於神前誓烈烈之決意，又各官廳，學校分行紀念式典，午前十一時五十九分以無宅爲之誘導爲令，一齊捧聖戰完遂、美英擊滅之默禱，更全滿各都市，農村，分行多彩之紀念行事，夜午後六時五十分全滿各家庭一齊以無宅果開隣組常會，吐露烈烈之赤誠，又以此日爲期展開「協和必勝航空機獻納運動」，四千三百萬之決意寄以鵬翼，全滿一齊展開，外協和青少年團亦開始「大東亞青少年總蹶起運動」。

詭，尤其爲大東亞建設先力完遂戰爭，總而言之，團結一致，最後勝利，擧之我國，此刻尤須擧總東亞人誓解除美英的壓迫，當然是歸我們的。

國都之行事

（新京八日國通）在大戰捷裡今再迎聖戰紀念日十二月八日，是日國都午前七時自曉之寒氣中協和會分會員二千名行聯合動員，繼同八時在新京神社，建國忠靈廟，忠靈塔等分行聖戰完遂必勝祈願祭並紀念式典，又各官……

堅忍耐勞增產助戰

富物的戰力之敵美英，雖如何豪語，要亦必滅，徒不過空言耳。然大東亞戰刻下之樣相，正爲壯奇烈之一語，大東亞戰爭一大聖業之達成，苦難相伴已明。即克服一大苦難，達成此一大偉業，所與銘記者也。

者也。大東亞之諸國家，諸民族，今已總蹶起，邁進美英擊滅，與親邦日本不離一體之我滿洲國，所負荷之使命，長當大戰勃發渙發之詔書，已然宣明。並對於此方策，如政府屢次昭示國民，要望其協力奮起者，今茲不贅言。戰局之推移，眞不容一刻之偷安姑息，我四千三百萬國民當此可記念之日，一新思，奉戴帝旨在刻下要……

必勝之信念已成鐵則
陳駐滿中國大使發表談話

當此大東亞戰爭二周年紀念日，駐滿中國大使陳濟成氏見圖發表談話如下：大東亞戰爭發動已二周年，而赫赫戰果已顯示必勝之勢，當戰序幕初展，盟邦日本僅以一國之力，便將戰前美英大事宣傳之ABCD對日包圍陣，予以擊破，並占領之，二年以來，日本在此廣大地域上，獲得甲於世界之豐富資源，使之戰力化，作新攻勢之準備，並發揮其道義精神，解脫大東亞十億民衆之桎梏，陸續誕生獨立自主國家，復還其本然之特質，使皆得保障其自存自衛，於是集結總力，共同擊滅美英之途邁進，兵以義動，萬衆一心，其立於不敗之地，自無疑義，厥之美英互相猜忌，各懷私見，物資減絀，供不應求，軍心渙散，而一般軍事技術，又日趨低劣，此乃必敗之原因，西南太平洋索羅門群島，布根維爾島，海面與中部太平洋吉爾巴特群島附近，以及緬甸印度方面，美英不惜人力物力之消耗，以大舉反攻，其結果乃戰艦北歐自魁北克會談後，反攻之勢，較爲熾烈，而日本所謂「用血作戰」與之對抗，美英反攻企圖，頓歸粉碎，聖戰必勝之信念，至今日而乃成爲鐵則矣，至於大東亞各國之於聖戰完遂之協力，就本人所目睹之兵站基地滿洲國而言，已可見一斑，滿洲自近二年來，一再加强決戰體制，八大本國策，力行實踐，育成勤勞奉公民風，大量增加農產及鑛工產，嚴密實施統制，集中游資，推進建設，而於北滿之鎭護固若金湯，其貢獻於聖戰者至大，我國自本年一月九日參戰後，在最高領袖汪主席領導之下，舉國上下傾其全力，以從事於戰時體制之確立，戰時行政之設施，戰時總力之增進，並徹底遂行新國民運動，以明參戰意義，而充分昂揚必勝精神，發揚振奮，即刻又集大東亞各國首腦於一堂，開大東亞會議，代表大東亞十一億民衆，精誠團結，緊密提攜，發表大……持於是軍政帶下之民衆亦多紀而響應者，全面和平愈見迫近，而今在北疆之漠，南溟之際，緊要諸之戰力增强上舉總日夜不分，驟行美英毒力，協力親邦，向大東亞滅之死門，皇軍隨如擊破敵勢力，粉碎其反攻企圖，戰爭完遂邁進不已。感於我最高領袖汪主席之超保衛東亞之重任，毓不偉大人格，與盟邦日本之致其全力，以協助聖戰，

南征北守兩巨星

實現八紘一宇・發揚大理想完遂東
電擊宰相東條英機

在南太平洋第一線激烈砲火中指揮決戰之
古賀聯合艦隊司令長官閣下

肩負鎭護北邊重責布鐵壁堅陣之
梅津關東軍司令官閣下

再現成吉思汗大精神
舉總力挺身聖戰完遂
蒙古政府主席德王發表談話

（張家口七日國通電）蒙古政府主席德王（見圖）茲大東亞戰爭勃發二週年紀念日，談話如左：盟邦大日本帝國，標榜東亞之解放，亞細亞之亞細亞建設，決然而起，於茲二年，本日迎此光輝之紀念日，實爲感激之至，惟戰局愈益苛烈，正爲東亞各國家，各民族，於興亡之關頭，奮起之秋，東亞十億民族，於現在以日本爲中心，愈益鞏固强毅之團結，如不向戰爭完勝之途突進，則東亞之解放永遠喪失好機，東亞十億之民族，亦將陷於危殆，我蒙古爲大東亞共榮圈之一翼，夙昔即鑑於盟邦大日本帝國有特殊關係，共同發揮互恤奮鬥……亡，舉總力向戰爭完遂挺身，呼應此次盟邦之國內體制，更行强化一新官民決意，傾注全力全能，以期對日寄與之徹底，決意內務體制之劃期的決戰化，策定非常體制强化法案，與此併行之蒙古民族之統一，及於蒙古各地域內之各民族大同團結，與建設內蒙古之同時，與各友邦親善提攜，以求大東亞各民族各國家之共存共榮，則以日本爲中心之大東亞之確立而努力，要之蒙古集總力，排除萬難，以期非常體制確立之萬全，向再現興蒙之大業完遂上挺身之我太宗成吉思汗天下無外之大精神，進而翼贊助盟邦日本之大東亞戰爭，快速完遂，助八紘爲宇之大理想，於求世界永久和平之抱負下，勇往邁進焉。

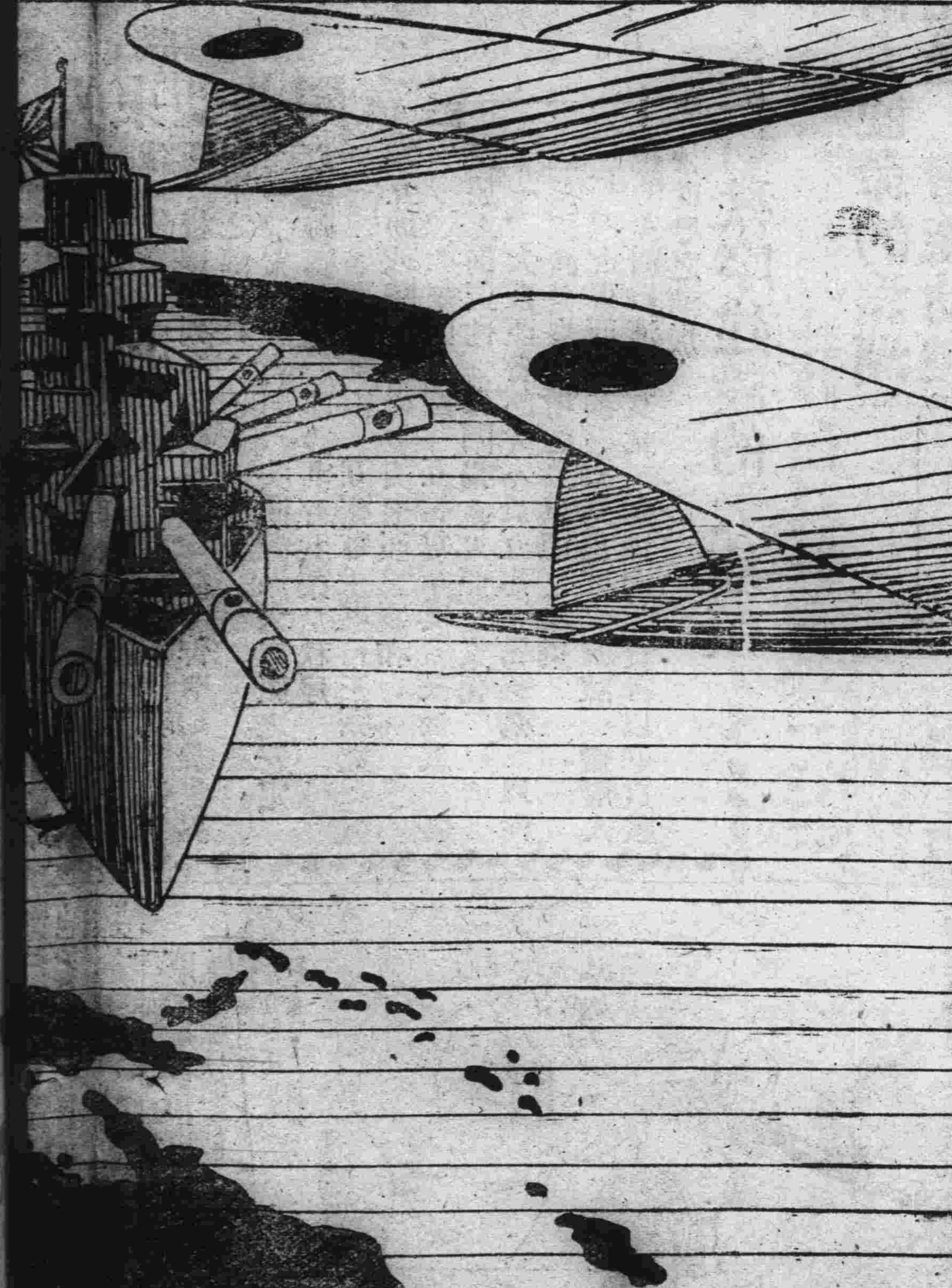

寄與大東亞戰爭二週年
安南德克總督聲明

（河內七日國通電）當茲大東亞戰爭勃發二週年之際，德克安南總督，以（見圖）寄與大東亞戰爭二週年爲題發表聲明如左：大東亞戰爭勃發，亞細亞安南的地位，顯然爲之變化，大東亞戰爭必然之結果，當然印度支那與東亞諸國之關係，早與緊密化，就中與日本之關係尤深，印度支那與法本國之關係，亦無慮其變化，已由諸協定堅强聯結，及於亞細亞所建設之經濟及文化之協同體，日本政府早已有所表示，完全適於自然理法，且又由於世界一般的情勢之進展，所釀成者，因此余確信該協同體定能克服戰爭而益臻繁榮，在東亞諸國間新生之各部門之交流，今後當能本格的發展，如印度支那聯邦之經濟，一般多因此根本的且決定的有所調整，安南一般民衆緊要之利益與福祉之擁護，亦不失其均衡，安南當局於過去二年間曾挺身於使命之達成，印度支那已得經濟的安定，而得忠實履行既存之約定，且治安確立，安南之和平之得以確保，余由於日本當局表示同情與深甚理解之不斷態度，益信安南當局之任務達成，及日安南共同防衛當能非常之圓滑化，富覺無上欣快，日安南關係之漸進的緊密化，日安南兩當局之協力，日安南間之文化的乃至產業的關係之發展等，由於此等友誼的關係，順應現下之情勢之各種困難，亦均有所理解，今後更從兩國間之傳統，以友好的精神，以事調整，尙屬當然者也。

暴風雨下之美國民

巨額的公債，急增不停的捐稅，前方的敗戰電訊，物價昂貴，民不聊生，盜匪橫行，罷工風潮，如此種種，像暴風雨似的，衝擊美國民。

保衛東亞護我大陸空域之鐵壁佈陣
見敵必殺之高射砲偉容

決戰完遂

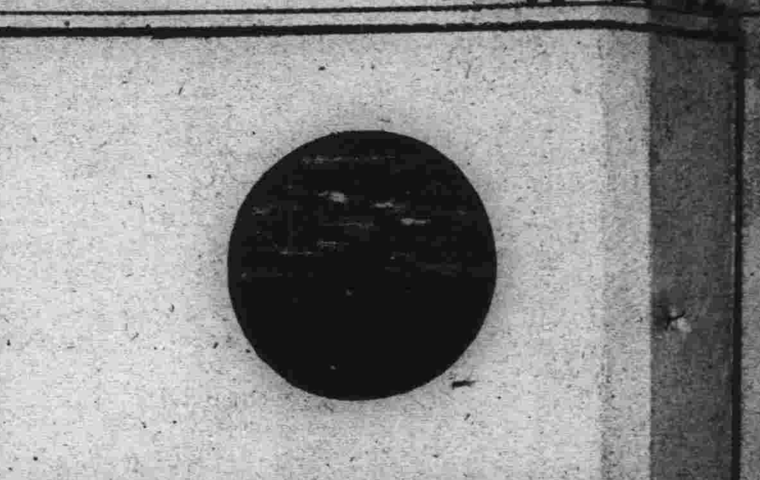

要望全國民一致團結 加强戰力打倒美英
張國務總理會見記者談

（新京七日國通電）當此有意義之大東亞戰爭二週年紀念日，國務總理張於八日午前十時，會見記者團於國務院總理室，互三十餘分鐘，力言在此苛烈決戰下我國後方基地使命之重大，而要望國民更須團結一致，以獲最後勝利，茲將總理之談話內容誌之如左：

大東亞戰爭二週年之今日，皇軍為全亞細亞福利着想，不惜身命，自十一月以來，對南太平洋美英之反攻，與以致命的打擊，吾人對前線勇士之奮鬥，實不勝感激，以上月大東亞會議為契機，東亞十億民族之團結，更形堅固，美英雖作無味的反攻，但結果徒招慘敗，此實因彼等戰爭無正當目的之緣故，但彼等仍不死心，而拚命掙扎，今後戰爭必愈趨激烈化，故此刻滿洲國民更覺其後方基地使命之重大，努力農產物及鐵鋼煤炭之增產，以加强打倒美英之戰力，使聖戰早日成功，其次滿洲國民此時更須徹底認識者，即此次大戰決非為日本一國而戰，乃係關東亞人全體之福利，為全東亞人而戰的，既為全東亞人而戰，故打倒美英，各國均有責任，絕談不到誰助[illegible]

肅，會社，學校，團體等各各舉行紀念式典，由午前十一時半盛戰完遂懇親舉行公除講演會，於協和會館午前一時聖戰完遂國婦大會（日系）於紀念公會堂開催，由午後二時於兒玉公園野球場開商工業者大會，昂揚經濟報國之決意，是日飛機獻納資金之街頭獻金募集督勝蓋戰完遂美英擊滅傳單之撒布等由義勇隊，國婦，青少年團之手行之，此間午前十一時五十九分為期，全市民以汽笛為號一齊默禱，又夜由午後六時五十分各隣組每舉開戰勝決意之例會，國都全市民對該日之感激，今八日再現，突入必勝第三年。

武部總務長官談話
迎大東亞戰爭二週年
大東亞宣言為人類大憲章

（新京七日電）自親邦日本對美英宣戰，茲已二周年，當迎意義深遠之今年，我等畏拜大詔時之感激與決意，今更一新覺悟，同時在御稜威之下，北善謀勇戰收赫赫之戰果，對皇軍之絕大勞苦與幾多戰歿之英靈，由衷心捧感謝感激之誠者也。開戰以來，茲已二年，東亞之形勢，全然一變，於東亞之大捷以來，精强冠絕世界，皇軍破竹之進擊，如疾風捲枯葉之概。在今世界驚倒裡，僅僅半歲於東亞重要之敵戰略據點，悉被覆滅，而歸我手。由此等各地域之豐富資源，由於其後之利用開發，於日本之戰力增强發揮上，乃偉大之力也。同時基八紘為宇之大精神，諸般之政策，相繼具現，今已大東亞之諸民族以親邦日本之偉大指導力為中心，一致團體，真[illegible]新道義[illegible]想東亞之建設邁進。

也。於同會議宣明之大東亞共同宣言，基於道義欲布世界，確立世界永遠平和，大東亞戰爭，正之目的，今光輝燦爛。我等覺悟偉大之事實，無限之感激者也。誠勝利之光榮燦爛光輝，如思我崇高偉大之戰爭目的，比之美英之戰爭目的，侵略蹂躪他民族，為其犧牲食婪無飽，欲果自己之野望，則勝敗之歸趨，誠如睹火，所易瞭者也。我誇[illegible]

以戰鬥[illegible]姿態總奮起，肅正思想，增加生產保障治安，堅持必勝之信念，而謀完遂聖戰之協力，自中日同盟修約締結後，我中國民衆，皆能本東亞一家理念，負[illegible]東亞共同宣言，揭五大[illegible]律實為亞洲東南之門戶，緬甸則不論陸路航路，皆為東洋與西洋交叉路，以及泰國，印度等也。[illegible]一致努力，大東亞戰之勝利，當可指日而待。

，相繼之赫赫之戰果，震驚舉世之耳目。又我等鬥魂與感激血潮澎湃不已，僅持豐富物質之敵，唯一之敵，不顧多大之犧牲，執拗無情繼行反攻，而其今日更加燃烈之戰，正謂次於決戰之決戰的連續也。我等克思戰局之推移，一致團結，不退轉之信念，各各發揮所有能力，至最大限度，以舉非同責任。但於新大戰之長期化，其勝敗之鍵，端在前線將兵之敢鬥與物的戰力之增强。槍後國民無論如何，宜忍其困苦缺乏，於國民生活之所有分野，應戰爭完遂所必要之國家諸要請，是耶否耶，實關東亞人。徵古今東亞之勝史可以明矣。眞正戰爭，將由斯起耳。更此大試煉，橫於我等之前途，為致戰勝，我等非乘此大試煉不可。今後豫想更宜耐最大之困苦缺乏。此試煉此困苦，終克服，同時擊滅美英乃獲得大東亞戰爭終局之勝利也。[illegible]民宜克[illegible]

大東亞建設戰之礎石
永為東亞神鎮

諸戰夏威夷（ハワイ），馬來（マレー）近海海戰[illegible]永遠之一大[illegible]意。此不僅單為東亞建設之至上目標，實世界民族共通至高至純之鐵則也。如斯雄叢人類之崇美英，日本肇國大精神之八紘一宇大理想[illegible]前基此等[illegible]族之總意[illegible]東京舉開之大東亞會議，實世界史上未曾其比而不可見之議期的盛儀亞共同宣言正可謂為人類[illegible]

誓不生還為皇軍殺敵決意

空之軍神 加藤少將

英魂永存之 山本元帥遺影

壯烈可泣鬼神之闘魂[illegible] 阿芝玉碎之山崎中將

堅强鬪志爭取永久之共榮

奇襲眞珠灣 殲滅美艦隊 九軍神面影

本天意依正義而勝戰
三宅中央本部長發表談話

（新京七日國通）茲當大東亞戰爭二週年紀念日之十二月八日，三宅（見圖）協和會中央本部長（見圖）以而發表談話如左：

我等於皇軍之過去一年間偉大輝煌之戰果下，對第一線將兵之絕大的勞苦，及其為大東亞全體而戰歿之英靈，與負傷之白衣勇士諸君之尊貴犧牲，實不容稍忘者也。迄今戰局已日趨苛烈，敵人方譽其殘餘之一息，作最後之掙扎，高呼反攻，但決勝必由全體之總力而決定之，是以若要今後之決戰倘不克舉赫赫戰果，則大東亞內十億民衆將如何，豈非仍須繼續渡其隸屬及屈辱之慘苦生活，而無由以脫卸殘酷美英之桎梏乎。戰爭之勝利依人為而決定乃聖戰之精神，故如不以正義且[illegible]理想其戰爭之結果，當無勝利可期。不斷擊沉吾方病院船之鬼畜美英，雖滿口盡是崇尚人道，但終為天所難容，故敵等決無勝利之可言，由於大東亞共同宣言，亦可洞悉親邦日本之戰，乃為東亞之解放，亦可謂為共存共榮之正義而戰者，故勝利必終為我等，因之國民務須盡[illegible]極的遂行自己分內職務，務要於槍後舉全力以襄助皇軍之擊滅敵人，至為切要。皇軍對敵美英固爲主要大推舊，但之[illegible]其先膺，然敵仍恃其龐大之物質力全面反攻，此時吾槍後之吾等國民，要以忠報國，提供給皇軍需要資材，為期早日實現大東亞勝利平和，應不斷向前力量，是決戰[illegible]必要之飛機，直至最後勝利為止，吾等確宜徹底節約，於大戰二年間自己之生活加以反省，由此更始一新，而向戰力增强展開一大突擊，大東亞內各國基於大東亞共同宣言之真精神，一絲不紊，同心協力，邁向建設增產，即必須最後勝利，而無疑義云。

臨陣乞降乃敵將領一致心情

敵將兵敵總督大部被我俘虜

第[illegible]大理想[illegible]東亞新秩序建設之[illegible]宰相東條英機閣下

皇軍偉力威壓下之東亞大地域圖

大東亞解放聖戰二周年特輯

於萬邦各得其所大理想下 一年來政治建設之總收獲

東亞新秩序建設，在政戰兩方面，突飛猛晉的推進着，大東亞戰爭第一年中，將英美在東亞共榮圈內殘據之勢力，一舉殲滅，敗殘餘孽，逃出東亞境界線外，二年來的光輝戰果，已於分播詳述，政治的建設，亦與戰爭有同樣的重要性，第一年可謂完全着重於戰爭，第二年則爲一面戰爭，一面建設，第一年之戰爭，純由皇軍獨力擔當，已堅引確立了必勝的基礎，並將東亞各民族解放，並促之覺醒，認清本身是亞洲人，不能常此甘心處在英美壓搾之下，應當振奮，不可錯過此由日本掀起的解放機會，日本在東亞所處的地位，及所負的使命，日本常處在指導的地位，所負的是解放東亞的使命，即沒有此次的日本發動，東亞民族將永久麻醉在英美勢力之下，不知覺醒。

由於日本的道義精神指導感化新中國恢復了領土主權完整，及國際地位向上，實現了自由平等。泰國亦恢復了領土完整，並在日本援助下，走上健全的發展，緬甸菲律賓亦脫離了數百年來英美之桎梏，宣布獨立，其他馬來爪哇各民族，亦皆獲得參政權。處在英帝國下爲殖民地之印度，其民族雖早已覺醒，掙扎獨立，無如殘英的爪牙緊固，不肯放鬆，故數十年來，逮捕、槍殺、流血、饑荒，就其是戰爭的現在，英國更加重其在印壓搾，致最近印度餓死者，以萬千計，甘地以下之愛國獨立運動志士，多被逮捕投獄，英之暴力壓迫，於此可見現在共在國外之獨立運動領袖鮑斯氏，已在日本援助之下，樹立印度臨時獨立政府，有熱血的印度人，全集於鮑斯麾下，組織成軍，更有精銳的戰器，裝備，爲祖國之解放自由獨立，正取待機姿態，以俟時機到來，命令一下，即目指新德里總進軍，現在滿華泰緬菲，除我國與日本有生死存亡同甘共苦之一體不可分關係，已們然全力協戰外，中國泰國，緬菲印均已對英美宣戰，如此大東亞戰爭第三年，將爲東亞民族，集結總力與英美決戰之年，亦即自今日起，在決戰之現階段，吾人更應倍前努力，一切工作決戰化，一切生活亦要決戰化，即一切都爲決戰 工作決戰化是要在增產理想下 不辭勞辛 加倍工作，生活決戰化，是要節約，儉樸，儲蓄，獻金，充實國力 增强戰力東亞各民族 能有如今日之大同團結 均爲一年來之治和建設，於決戰完遂及東亞新秩序建設之將來，均有重大關係，甚值紀憶 兹作一年來之政治建設回顧如下。

共榮圈內

日本 日本位處東方 朝日之邦 光輝的日光 普照亞洲 太陽有治療的功用 亞洲各民族 從前有如病態軀體 英美之在亞洲 又如病菌之在人體 爲救「病夫」亞洲 只有由陽光「日本」治療 現在東亞的形態 凡太陽光輝照耀之處 皆已却除病菌 軀體日趨健全 但病菌之爲物 若不根本殲滅 則有死灰復燃 再來侵襲之虞 所以必須乘其被陽光蒸殺已形絕跡的時期 將之根除 永絕禍患 方可期永久健全 現在大東亞戰爭二周年 正是經過太陽光治療後 軀體中的病菌 已形絕跡 若不根本殺絕 恐有死灰復燃之虞的時期。

東亞各民族 處在英美桎梏下者，爲中國、泰國、緬甸 馬來 菲律賓 爪哇，印度，及南方其他各民族，在大東亞戰爭第一年中，經皇軍在半年之短促時期中，即將英美勢力，逐出東亞境界線外，從英美爪牙之下將亞洲各民族解放，以後「根據八紘一宇」之肇國大理想，務期萬邦各得其所，兆民悉安其堵，日本帝國即本此建設東亞新秩序之不斷方針 着着推進 在英美治下，受其欺騙麻醉各民族，最初當然不能全部理解日本之眞意，但日本帝國始終以道義精神 逐步感化，在大東亞戰爭第一年之後半年，已着有相當之治績，中國泰國與日本已有最密切之關係，緬甸菲律賓及爪哇馬來各民族，亦逐漸理解日本解放亞洲各民族之眞意，欣然起與日本協力，完遂聖戰，就中尤以中華民國，與日本提携 踏上建設自由平等之新中國 領土主權獨立完整 亦行實現，至客歲十二月十九日汪主席爲祝賀勝捷 並促進日華提携之更加緊密，乃偕同交部長褚民誼，財政部長周佛海，宣傳部長林柏生，實業部長梅思平，以下隨員，再度訪日，泰國則於日泰攻守同盟成立一周年紀念日，十二月二十一日，簽定日泰文化協定，其於日泰文化之連繫上自能有重大貢獻。

隨各民族之理解日本，日本亦分別撤廢軍政，給與各民族以獨立自主，東條首相，今年一月二十八日之帝國第八十一次議會席上，發表謂：「至晚於本年中，承認緬甸國獨立，對菲律賓以次南方各民族，視其對日本理解協力之情形，亦將分別准其獨立，或參政 如此數百年來，處在黑暗的深淵的緬菲各民族的前面 發現了曙光，前途 有了光明的希望，是乃日本倡導之功。

中國對英美宣戰

日華國交，已邁入同生共死的階段，南京國民政府，基於日華同生共死之大精神，爲謀日華一體，而滅大東亞之公敵計，遂於一月九日午前九時舉開中央政治會議通過參戰之重大決議繼於午前十時，發出對英美宣戰之布告日本帝國亦基於日華平等互惠，緊密提携之精神，發表交還租界，並撤廢治外法權，在孫中山先生前領導下奮爭之中國自主平等，領土完整，今在日本援助之下，已得實現。褚民誼外交部長，乃於十一日發表，九國條約以次各不平等條約，一律廢棄。繼於一月十三，爲確立戰時體制發表，宣言，對外團結，對內革新，以同生共死精神，協力戰爭。如此國民政府 威信大振，重慶治下之軍人，紛紛來降，一月十八日，梟化文華軍爲四萬降後又有王勁哉率軍七千來歸，因中國之自主平等，領土完整已實現，失去抗戰目標，故以後[illegible]

意大利亦放棄在華租界及治外法權

日本率先聲明交還在華租界，並撤廢治外法權，意大利政府，亦於一月十四日，發表放棄在華[illegible]

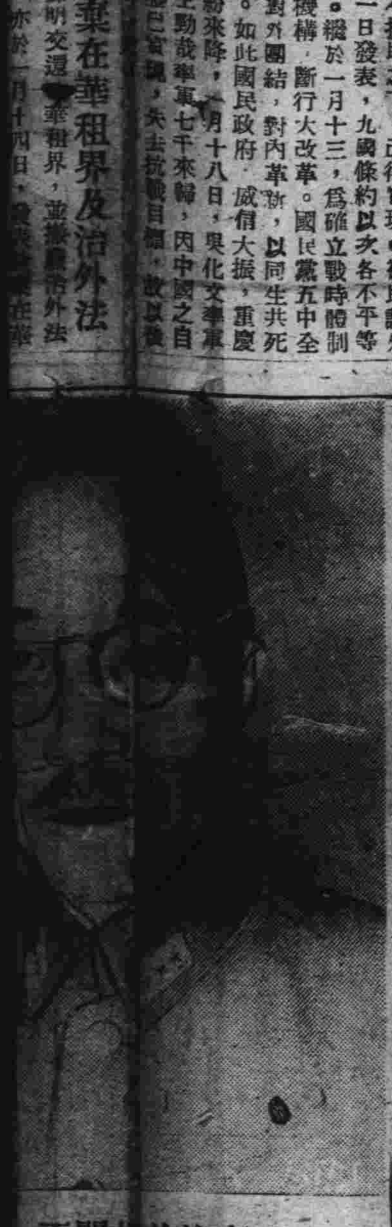
東條首相閣下

張國務總理閣下

菲律賓大總統
勞雷爾閣下

自由印度臨時獨立政府首班
江特拉鮑斯閣下

東亞民族一致崛起共同努[力]

今日之印度，已得國民自由，當衷心與日本協力，以對共同之敵決戰，茲代表四億印人，向日本敬致謝意，並誓協力此英雄的戰爭，直至最後勝利之日爲止……。」

望今後不要再受欺騙，印度決不爲英國所有，尤其

上海共同租界交還有期

谷大使返任後，基於日本政府之對華新外交方針，着着推進，茲第一步，順從調交調整之根本精神，由於尊重中國之主權及領土完整，先決定於八月一日，交還上海共同租界，六月三十日由褚外長與谷大使調印終了，其實施之細目及諒解之事項，上海共同租界之交還，於中國之政治經濟上，均關係重要，百年禍根，將爲之一掃。

日本大使館並於六月二十九日，通告國府外交部將漢口廈門廣東等地之敵產四百六十件，移交國府云。

鮑斯在昭南舉開獨立大會

印度獨立鬥士江特拉鮑斯到達昭南，就任印度獨立聯盟會長，並召開印度獨立聯盟東亞代表大會。

東條首相視察南方

東條內閣總理大臣兼陸軍大臣，爲訪問泰國，與比奔首相以下首腦懇談，並視察南方諸地域，及犒勞寺內總司令官以下於現地活躍之將兵，六月三十日，由東京出發三日到西貢，又轉赴盤谷，與泰國比奔首相懇談關於戰爭完遂方策，及日泰協力，意見一致，馬來北部四州，及泰國多年希望之疆域擴大，祥邦濟中肯頓門呼二州，劃爲泰國領土，由斯日泰關係更加一層密切 同盟信賴亦益堅。

印人崛起武力抗英

印度獨立聯盟本部編成印度國民軍，表明峻烈之獨立決意，七月八日發表，印度國民軍，督將印度完全獨立大義達成，全將兵爲達成將英軍由印度國內驅逐，創設印度人之印度之聖業，捧其身命。東條首相，七月六日在昭南檢閱印度國民軍，並致祝詞，鮑斯復出告國民軍書：「我等誓死獲得獨立我等之獨立抗爭，必至於新德里舉行戰勝觀兵式之日爲止，獨立鬥爭入於實踐階段，於團結信義，犧牲三大信條之下猛訓練，時機到來，手執武器，向英帝國主義者 展開突擊。

南方視察完了 東條首相歸還東京

東條首相之南方視察，先至西貢，後至昭南，會見寺內元帥，聽取軍狀，並與江特拉鮑斯，及巴莫，檢閱印度國民軍，並視察軍政狀況，再訪泰國，緬甸行政長官會談，爲印度之獨立，激勵持武器崛起之印度國民軍。六日視察泗水，爪哇，婆羅洲，軍狀及軍政狀況，於加卡爾達，臨席原住民之歡迎感謝大會，歸途再訪菲島首都馬尼拉，與菲加斯長官，及勞勒爾獨立準備委員長，行歷史的會談，首相對菲島獨立準備委員勞勒爾激勵謂：「希全菲民衆，一致協力，爲大東亞共榮圈內强力一環，建設新菲島，並完遂大東亞戰爭」，勞勒爾致答詞謂：「……確信必能達成所期目的，對賦予菲島獨立，全菲一千八百萬民衆，一致感謝，由過進，誓對大東亞戰爭完遂，全非民，向新非島建設，致其最善努力。」首相在南方各地視察完了，於七月十二日安返東京。首相自三月以來，即出發視察南方各地，接近各該地之官民，使各民族，日更加一層之理解，爲東亞解放與隆同聖戰完遂一致邁進，當然收劃期的大成果集十億民總力，擊滅英美之必勝信念益堅。

任命駐緬大使

日本政府，任命澤田廉三爲駐緬大使。緬甸之獨立機運，已漸成熟。

交還上海共同租界 八月一日施行

交還上海共同租界，日本率先表明，七月二十三日中法間自七日起，在日本積極斡旋下，即已開始折衝，於二十二日亦交換公文，如此上海租界各關係機關，決定八月一日，一齊返還租界，因此事於中國之復興建設及獨立自主權，政治經濟上，均關係重大，故汪主席特親偕各部長，赴滬接收租界。租界之收回，全使日本之倡導及援助，故對日本感情，中國將永久銘感，中國青年團，特於接受租界日，致電東條首相，敬表甚深之謝意。

印度反英日熾

以協力大東亞戰爭之必要，自江特拉鮑斯組織國民軍，揭起武力抗英大纛後，反英運動，更形熾烈，印度過去地方，孟加拉州，孟買各地，[illegible]

青木大東亞相赴中國視察

八月十九日安抵南京，與中國政府各首要懇談，强化日華經濟合作及日華友好增進，多有貢獻，以後又分赴上海北京蒙疆各處視察。

泰國領土擴入條約成立 諾言僅一月餘即實現

東條首相，七月間，在泰國視察南方，與比奔首相會見時，予以諾言 茲於八月二十日在盤谷由日本駐泰坪上大使與比奔首相間成立條約，因此全泰國舉行歡忭祝賀，比奔首相並對東條首相，寺內元帥，發出感謝電。

爪哇原住民參政實行

八月一日爪哇軍政當局，宣明許可爪哇原住民參政，事過一期月，茲於五日已移於實行矣，共榮圈最南端之一環，遂臻完成，五十萬島民之感激情緒，達於最高潮。

汪主席再訪日

日華首要往返頻繁，國交亦愈益緊密，茲汪主席爲圖日華間提携協力愈益密切，九月二十二日，率同立法院長陳公博以下隨員再訪日，在日本與東條首相以下各首要，分別懇談 二十二日歸返南京。

東條首相發表告官民書

基於閣議決定，劃期的國內體制强化方策，東條首相發表告官民

北婆羅洲馬來亦許可參政

東亞各民族，或獨立或參政，皆在日本八紘一宇之崇高理想下，分別實現，茲北婆羅洲原住民之參政，大東亞戰爭解放各民族之目標，逐漸完遂，現地軍司令官已發令自十一月八日實施馬來原住民參政要綱，計分一，諮問機關之設置，二，原住民官吏錄用[illegible]

緬甸派遣謝恩大使赴日

已行獨立之緬甸，在巴莫統率下，將總意與責任，已行政機構已着着整備强化，今次之緬甸獨立，對日本帝國之援助，爲表明謝意，特派前財務部長鐵孟氏爲謝恩大使赴日。鐵孟氏爲緬甸惟一財政家，亦爲有數之日本通。

菲律賓獨立建國

菲律賓共和國於十月十四日，已堂堂宣言成立，在美國桎梏下已數世紀之菲島，今日始由黑暗走向光明，在大東亞解放戰中，由日本之手，給予眞實之獨立，一千八百萬菲島人民，在如何感動不難想像，自今日起，菲島人已由奴隸得到自由突[illegible]

日本支援中國無微不至

日本對新中國之建設，多方支援，無微不至，茲對中國經濟復興，民生安定，以協力大東亞戰爭之必要，强制收買稻布，亦予以全幅協力，此亦爲中國經[illegible]

新緬甸建國

新緬甸建國之同時，日本即時予以承認，並撤廢緬甸軍政，使其自然發展，日緬間並簽訂同盟條約，緬甸對英美，遂即時入於交戰狀態。中國國民政府，於緬甸獨立之日，立即對之正式承認，我國亦於二日正式承認，緬甸獨立，其他各國，亦相繼承認。

日本又一寬大舉措 許可爪哇原住民參政

自斯五十年前，經過三次英緬戰爭，英國以暴力佔有之緬甸，現在由日本以道義精神，將之解放矣，爪哇方面軍，八月一日，經無線電由最高指揮官，爪哇原住民參與政治之具體方策，闡明許可爪哇原住民，努力促其早日實現，即：一，於軍政部內設置諸問機關，選拔人格識見優秀之現在住民，以支援該機關之活潑運營，於中央設置中央參議院，關於軍政諸施策，要求建議中答，對各州要求關於參議會地方政務之建議申答。二，軍政諸行政機關，簡拔有能力之原住民登用之，以軍政施行之重要地位，對當軍政之力，更一層加强此依據戰爭目標，解放爪哇人民。

緬甸領土亦行擴展

日本政府，當國內態勢强化方策決定之際，更將機敏瀟剌之對緬施策，亦行決定，基此方針，其雄渾活潑之戰爭指導遂行之即應對外交之調整，已然進行擴入，泰國領土後，茲更簽訂日緬領土條約，承認緬甸擴大領土，將肯屯及孟班兩州以外之撣諸州，卡連州民諸，並瓦地方，編入緬甸 日本之道義理念，光被諸邦萬，並對緬甸贈金百萬，慰問並救恤罹災國民。

勞雷爾訪日

步緬甸之後塵新菲島建設獨立國，亦着着進展，新菲島大統領，勞雷爾氏，九月三十日訪日，與東條首相以下首腦，協商獨立準備事宜

踢出羅邸實現獨立快樂自由

，在大東亞戰爭中，經皇軍之手解放之緬甸，其多年宿望之獨立，於八月一日，正式宣言，就建設新緬甸國之新發足矣，日本之大東亞解放戰之大目標，及萬邦各得其所之大理想，至此第一步已實現矣

不屈不撓之鬪志，以達成大戰爭之目的，敵美英不顧一切犧牲，欲於短時間內壓倒帝國，頻出反攻，因而戰局日益激烈，是以一億國民，而宜一新決意，於職域或私生活兩方，以最大勇斷，集中完勝一點……」此件雖係告日本官民書，但如此決意與覺悟，全東亞各民族，應共同具有。

基於……促成東亞……是共存共榮的大憲章

大東亞戰爭之第二年，爲一面戰爭，一面建設之年，日本始終基於道義精神，促進東亞各民族之大同團結，並對日本建設新秩序之理解，一年來，經外交使臣之活躍，及東條首相之親赴現地視察指導，並至各友邦親自訪問，收有偉大戰果中國實現了多年宿望「自主平等」「領土完整」緬甸菲律賓脫離英美多年之桎梏，榮譽獨立。泰國亦遂其多年之熱望，擴張國土。印度[illegible]日本援助之下，樹立自[illegible]本之道義精神，[illegible]熱誠的援助，而與日本締結同盟條約，進而與日本連結同生共死之命運，其他爪哇馬來婆羅洲，各原住民[illegible]

夫世界各國各得其所 相倚相扶 以同享萬邦共榮之幸福 此乃確立世界和平之根本要諦 惟英美兩國 唯己國之繁榮是圖 壓迫其他國家其他民族 尤以對於大東亞橫加侵略 恣意搾取 並肆行其奴化大東亞之野心 致大東亞之安定根本推翻 此次大東亞戰爭發生之原因 即在於此 故大東亞各國應互相提携力求完成大東亞戰爭 使大東亞解脫英美之桎梏 保障其自存自衛 根據左列綱領建設大東亞 俾有助於世界[illegible]

日華同盟條約成立

文：「萬邦各得其所，兆民悉安其堵，基於道義建設世界新秩序之肇國大理想，實大東亞共同之目的也，今者，敵英美東洋制覇之野望，已被破碎，大東亞之建設，日將成就，圈內諸方之基礎，愈加堅固，緬甸菲律賓，既達獨立之宿望，印度亦樹立臨時政府，重慶政權，將脫出暴英多年之桎梏，至於當此之秋，東亞十億，全失其抗戰目標，打成鉄火之一丸，猛進擊滅共同仇敵英美，以永遠解放東亞，確立世界恒久之和平，右決議。

十月三十日十一時，國民政府汪主席，與日本駐華全權大使谷正之，在國民政府大禮堂，簽訂中日同盟條約，及附屬議定書，並交換公文 條約中有以下之規定：「兩國相互尊重其主權及領土，緊密協力，基於道義互惠，以建設東亞而期貢獻世界全般和平，並除障害之一切禍根。」其附屬議定書中，並規定「日本國約定，於兩國間恢復全體和平，戰爭狀態終了時，撤出其派遣在中國領域之日本國軍隊，根據北清事變北京議定書條文，及其有關係之文書，於中國之駐兵權，予以放棄」，中日間歷史上紛爭的原因，及誤解，已悉除去。

戰時下的美國

觀諸以上日本以道義精神，建設東亞新秩序之政治的建設，已告成功，東亞各民族，[illegible]各得其所，已悉安其堵，[illegible]協力，擊滅英美，完遂戰爭，共建東亞。

雖已打倒仍須齊心努力除此禍根

意大利亦放棄在華租界及治外法權

日本率先聲明交還在華租界，並撤廢治外法權，意大利政府，亦於一月十四日，發表放棄在華租界及治外法權。

日本對華之道義精神

日本之參戰，由於中國之參戰，還界治廢，日華真實的文字通，形成兄弟之邦，通共謀解，為之犧牲。一月二十四日，日本第一次釋放中國俘虜數千，但各俘虜被釋放後，皆不肯去，願協力新秩序建設。二月九日，又將在華匪管理之敵產千餘件，移交國府管理，三月三十日，又移交軍管鑛產二十四件。

法亦承認還界治廢

經日本之好意斡旋，一月二十二日，法國亦承認交還租界，並放棄治外法權。

交還租界 三月三十日實行

日本聲明交還租界後，雙方即進行磋商，其實施之細目，至三月十四日，已行簽字，決定三月三十日，一律實行移交各租界，亦實行交還中國管理，其他如廈門鼓浪嶼，亦以三月三十日為期，交還中國，故本年三月三十日，為中國積值紀念之還界紀念日，全國各地，一片接收租界聲，各地舉行多彩行事。

東條首相訪華

視中國為兄弟之邦，東條首相，不顧軍政繁忙，以現任國務總理大臣身份，親訪中國國都南京，於三月十二日，由東京首途，十五日歸還，以三日間，在南京與汪主席以下各首腦，無隔閡交換意見，東條首相之訪華，一為答禮汪主席之訪日，並對中國宣戰致敬意，首相此行使中國朝野，均甚感激，於日華國交，及東亞新秩序建設史上，留有光輝的一頁。

緬甸獨立迫近

東條首相，於八十一次議會宣明，於本年中，承認緬甸獨立，緬甸巴莫長官，三月十八日，應邀訪日，關於緬甸獨立事，與日本政府各要路，分別懇談，日本願以道義精神，為建設新東亞之標榜，實行絕對一致，於三月二十五日，東條首相在議會再宣明，希望緬甸獨立，早日實現。

答禮東條首相聘問中國

為答禮東條首相之聘問中國，國民政府，於四月七日，以立法院長陳公博為特派大使，東渡訪日，除對首相聘問，及交還租界撤廢治外法權，並對中國自主獨立多方援助，敬表謝意外，並歷訪各大臣，懇談戰爭之完遂，東亞共榮關係，愈加緊密，三月十四日，陳特使經由朝鮮，訪問板垣朝鮮軍司令官後，同日午後返國。

瑞士葡萄牙亦聲明放棄在華特權。

青木大東亞相視察南方

四月二十一日，先至西貢，訪問法印總督，並互相誓約，協力戰爭，致日本法印關係緊密化，並發表共同聲明。二十二日至泰國曼谷，與泰政府首腦部會談後，亦發表共同聲明，謂「檢討世界全般諸情勢之結果，對決戰必勝信念，與兩國處於共同邁進之運繫，再行確認，關於完遂戰爭，及大東亞建設共同應取之方途，意見亦告一致，由此日泰協力關係，益臻緊密。」

東條首相訪問菲島

大東亞戰爭入於決戰階段，政戰兩略，相輩併進，東條首相訪滿訪華後，為視察地方軍政狀況，並與菲島威爾加斯行政長官進行無隔閡之懇談，於克雷西多爾陷落一週年紀念日之五月五日，到達菲島首都馬尼拉，當發表談話，菲島民對日本真意再認識則實現獨立，必日速一日，日本之允許獨立，絕不似美國從前之毫無誠意，現在東亞各民族，已經日軍解放，日滿華已團結緊密，泰國亦盟約參戰，法印亦不惜自動協力，緬甸在強力指導者巴莫長官之下，與日本緊密一體，其獨立即將完成，其他亦皆理解日本之道義施策，共同向新東亞建設邁進，菲島應再接再厲同襄聖戰，俾早獲得獨立光榮，」由於東條首相之訪問，日菲關係，已渾然一體，菲島協力空氣極度昂揚，首相在菲使命完了，於八日午後安抵福岡。

緬甸獨立準備委員會成立

緬甸準備委員會，五月八日成立，以巴莫行政府長官為委員長，緬甸獨立，愈益迫近。

華北蔣系抗戰陣營瓦解

日本還界治廢，中國參戰，受日本援華熱誠的激勵，失抗戰名義，故華北蔣系抗戰將領，紛紛來歸，四月二十四日新編第五軍長孫殿英，五月十七日第二十四集團軍軍長上將龐炳勳率部下七萬，六月六日，于學忠部下主力栗子恒中將，率軍二萬，先後來歸，脫離蔣政權，參加和平陣營，因此冀魯戰區，完全消滅，山東亦顯現明朗，此亦為伴隨東亞建設新秩序之自然趨勢，國民政府強化之顯著表現之事實。

法國還界實施細目調印

法國返還在華租界之實施細目，五月十八日，在國府外交部專還樣，由褚外長，與法代表波阿沙蒙間調印，定於六月五日，將天津漢口沙面各地法租界，一齊交還中國。

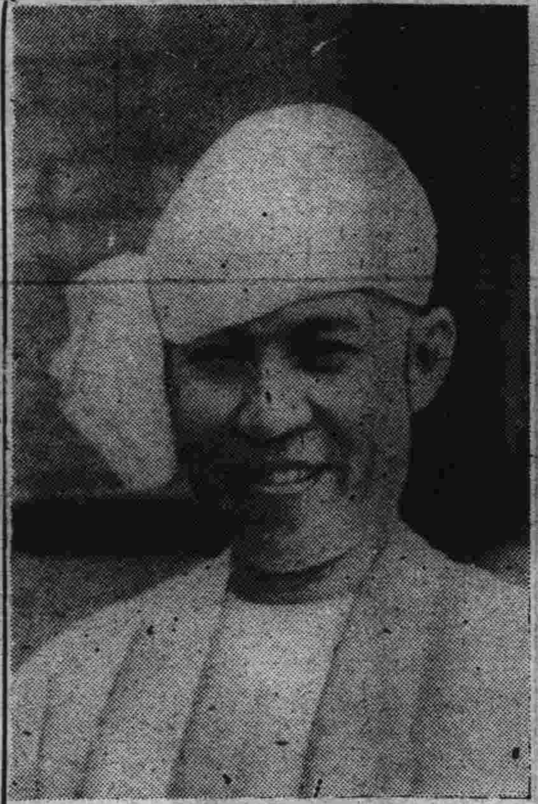

緬甸政府主席 巴莫閣下

泰國首相比奔閣下

汪主席閣下

東條首相閣下

電擊宰相再發獅子吼

六月十六日，日本帝國召開八二臨時議會，東條首相再發獅吼，擊滅英美決心益堅，且有必勝把握，東亞諸民族，決貫徹初衷，對緬甸獨立準備，期待，早日完了，歷史的目的，早日到來，菲島因威爾加斯長官以下菲島人民，已理解日本真意，願協力戰爭並挺身於新菲島建設而努力，茲更進一步，闡明，菲島今年中予以獨立榮譽，並以凡有之手段，援助印度獨立，俾早日脫離英苛酷之壓迫。

八二臨時議會全場一致，通過歷史的決議案

一億敢鬥擊滅英美 千八百萬菲島民感激日本

東條首相在八二議會闡明菲島本年內獨立，使千八百萬菲島民，歡喜若狂，並堅固起協力舉戰之決意，威爾加斯行政長官，發表聲明，誓與日本同生共死，謂為東條首相之闡明，乃日本對菲島人之真摯崇高日為大乘仁愛之表現，為期亞洲民族之勝利，欣願將菲島所有之物質，精神，應日本之要求，實獻與日本，且感覺此乃菲島人無上之光榮……」。菲島獨立準備委員會，亦即於六月十一日結成。

日本對各國確約

在八二議會之闡明，重光外相亦與各國約定：

一、改善日華關係，順應中國新事態，對日華條約加以根本改訂，完整中國之自主獨立，對中國民生確立上，更予以積極的好意支援，十八日歸任之谷大使，將基此方針，逐漸推進。

一、菲島今年獨立，使一千八百萬菲島民衆，深為銘感，全菲燃起協力帝國之決意。

緬甸獨立在邇，緬甸五月八日，設立獨立準備委員會，全緬民衆，舉總力向實現獨立邁進，且多年……

日泰提攜增強，且軍事政治經濟文化各部門，日泰提攜，愈益緊密，泰國之發展，頗堪期待，南方原住民參政，爪哇及南方各地域原住民之政治參與實施，已出現在皇軍，衷心之指導下，充滿希望的生活，以感激之心情，更為帝國不動之方針。支持印度獨立，更為帝國信賴加深。基於東條首相在議會之闡明，二十一日招集石渡國府最高經濟顧問，堀內公使，田尻上海駐在公使，進行會談，並與中國政府當局磋商，日華根本條約改訂交涉即將開始，日華兩國為共同戰爭實力之努力，將更進一步。

汪主席發表新理論

東條首相之議會演說，甚予中國以多大銘感，汪主席二十六日，對新聞記者，關連東亞共榮國建設，發表其懷抱，並賀揚東條首相所表明之日本構想，正確雄渾，對根本條約之改訂，靜待日方之好意，同時表明建設四綱領（一）政治獨立，（二）軍事同盟，（三）經濟提攜，（四）文化交流。谷大使二十六日對記者談：「今日中日關係，已非容談，唯在實行，日本此次決定交還共公租界，即係基於此種信念者，目下繼續協議中之撤廢治外法權問題，亦期早日實現。」

代表四億印人對日鳴謝深厚友情

滯在日本之印度獨立運動領袖江特拉鮑斯，對日談話謂：「……日對印之厚恩，四億印人，無不感激，更且日本與我等之宿敵宣戰，並將之擊敗，予印人獨立運動以千載難遇之機會，現在此機一旦錯過，今後百年，當難再遇，今次勝利，當歸我手，我等印度人，於英國支配下，已多年作敵之巧妙宣傳之犧牲者……

同努力殲滅英美決戰到底

協力戰爭正是亞洲民族自求生存

緬甸宣言獨立建國

緬甸脫出英國百年羈迫，爭取獨立，舉行建國式典，並締結日緬同盟條約，附屬協定及諒解事項，均自八月一日實施，日本此舉乃對華協力之主要部份，更為促進中國自主發展……

飛躍的建設 偉大的貢獻

方東亞戰爭我國產業之振展，並在國都舉行日滿華國會議興亞大會，確立完遂戰爭與建設之……泰國……關係緊密化。……兵站基地的緊密聯繫，更加促進，隨我國建設之猛晉，國際地位之向上，外交亦日形頻繁，在協力完遂戰爭上之重要性亦日加深。

泰外相訪日答謝

由於東條首相之訪問，泰國領土擴大，泰國內閣意，並答禮東條之訪問之際，特派外相魏吉特訪日。

治外法權撤廢之第一步

谷大使積極活躍，上海共同租界交還，敵產工廠最後一部，亦於八月一日移交完了，治外法權之撤廢，亦節節準備，其第一步即為將日本在華課稅權，移讓中國，關此條約，谷大使褚外長，七月三十日在外交部……

書內中謂：「……值茲達成大東亞戰爭，我一億國民，均須堅持必勝信念，同時須具……」

負有兩大使命的滿洲 鎮護北邊，增產助戰

我國在日滿一體關係之下，內政外交已有長足之發展，國際地位亦與其他列強，站於同一水準線上，能致如此者，當然皆賴日本帝國援助之力，際茲大東亞聖戰正熾之時，日滿兩國，既有生死存亡斷弗分攜之關係，當然亦須整備決戰體制，協力聖戰完遂，當去年十二月八日，大東亞聖戰一週年紀念之日，公布基本國策大綱，參考過去建國十年來治績，並即應大東亞戰爭下之內外情勢，制定一般之施策，以準備戰爭長期化，將國家施策，集中於培養國力之根本，及國勢畫期的昂揚，更以增產助戰，鎮護北邊，為我國之使命。其根本方針為（一）顯揚國體之本義，涵養國家觀念，結國力於大東亞戰爭之完勝，近之以期……（二）本日滿共同防衛之本義，以確立關於國家體制，民族協和，以期使國家的團結力鞏固。（三）振興文教，謀產業的發展之同時，並作興勤勞興國之民風……

顯揚國體之本，以國體淵源於惟神之道，與日本永遠一體不可分離關係為本質，並以之為萬般施策之基本，伸張外交，與大東亞共榮圈各地域，尤與大陸隣接各地域，密切聯繫，協力一致，以納入東亞聖戰之完勝，及東亞新秩序之生成。並與同志國，愈益敦厚國交，以期貢獻於世界新秩序之建設。其他為改善行政運營方式，官吏練成強化，刷新整備實政，維持治安，透徹綱紀肅正，以國民練成，教育振興，經濟體制，產業開發，一年來依照該基本國策大綱，已亘各部門漸推進實施，其中對外與中國泰國之外交關係，日益頻繁，並與緬菲亦發生外交關係，振興教育，已設立教育審議會，工業振興，產業開發，產業方面亦由力行推行，本年中在增產助戰口號下聯合，尤其農產物增產，與國民練成，勤勞奉仕，收獲莫大之偉績，並設立興農金庫，資助農業之振興，經濟統制，已實行全國商工公會之歸併改組，成為一元化體制，設立全國商工公會中央會，我國經濟方面，有了決戰時局下一元化的體制，國民助戰的精神，亦極昂揚，以今年全國民之協助，除草除虫之增產運動，便可見其一班。國軍之整備精強，本日滿共同防衛之本義，佈有鐵壁陣容，鎮護北邊，前並公佈兵役新法令，益使國軍陣容強化，為大東亞解放先驅，為協成完遂聖戰之主力，負起後方基地，鎮護北邊的重大使命，隨國際地位之增高，外交亦極頻繁，四月一日，親邦東條首相，來訪我國，於聖戰入於決戰現階段之今日，日滿提攜，更趨強化，親邦之現職總理大臣之來訪，此為最初次，於日滿一體關係上，更有促進，七月二十二日，小磯朝鮮總督，八月三十日，青木大東亞相亦先後來訪，其他隣邦華北政委會，九月七日王克敏，六月十四日有實業總署督辦王蔭泰代表朱委員長亦先後來訪，南京政府行政院副院長兼財政部長周佛海，為與我國政府懇談，協力戰爭，於四月九日來訪我國，八月十六日，泰國進八月五日承認我國二週年紀念日，泰外相鑾吉村，亦來訪我國，致兩國關係更加一層……

樹立自由印度臨時政府

印度史上劃期的重大舍有日，東亞各民族義之印度獨立聯盟代表大會，於現戰局下集世界全之視聽中，由二十一日午前十時半，在昭南市大東亞劇場開會，東亞各域各民族代表均有出席，決定樹立印度臨時政府，向印度解放邁進，總選江特拉鮑斯任主席兼軍事部長，宣傳部長，婦人部長，另外設財政部長，如此印度獨立臨時政府武力抗爭，又入新階段。日本政府對印度獨立運動，從來即特積極援助方針，可謂支援印度獨立為本日之國策，故對以江特拉鮑斯為首班樹立之印度臨時獨立政府，特向中外闡明，予以承認。我滿洲國亦同時發表聲明，支援印度之獨立運動及新政府之成立。

自由印度對英美宣戰

自由印度臨時政府十月二十三日深夜，由閣僚顧問參集，告開健臨時閣議，結果全場一致可決，對英美布告宣戰，二十四日午前零時五十五分，發表宣戰布文，並將此旨，向日本通告，更於二十四日午前十時舉行印度國民軍觀兵式，由鮑斯總司令官作奪回祖國之訓示。

東亞十億總蹶起決議文

日本八三議會十月二十八日通過大東亞總蹶起決議

伴隨菲律賓共和之國成立，日本撤廢菲島軍政，並締訂日菲同盟條約，十四日即出席國代表，正式往楨謝印，我國亦於十五日正式承認菲律賓共和國，同日中國泰國亦相繼承認，初任菲國駐日大使委任前行政長官威爾加斯。

基於道義精神 成大東亞民族大同團結

本大東亞戰爭，……日本之道義精神，為東亞諸民族自決的援助，而與日本結盟約，進而與日本連結，同生共死之命運，共同確立東亞自存自衛，各原住民亦皆許予參政權，如此日本萬邦各得其所，兆民皆安其堵之大理想，已實現矣，本年十一月五日，東亞七巨星於東京召開大東亞會議，我國老宰相張國務總理，中國汪主席，泰國代理王威殿下，緬甸巴莫長官，菲律賓勞勸爾大總統，印度臨時獨立政府主席江特拉鮑斯，均親自出席，會場中有親熱如手足之表現，充和和靄之空氣，更有激昂之演說，暴露英美侵亞之罪惡史實，及制覇世界之野心，直數世紀親身嘗試英美壓搾之東亞各民族，現新近解放，經日本好意支援，予以建國獨立之光榮，以平等自由之立場，共聚一堂，各自發揮偉論，共抒建設新東亞之高見，以忠誠團結之精神，謀聖戰之完遂。大東亞會議可謂一年來政治建設之總結，共同宣言，乃共榮圈內各國家各民族共存共榮的大憲章，是亞各民族自由新理想之結晶。

大東亞共同宣言

……亞之安定根本推翻 此次大東亞戰爭 因即在於此 故大東亞各國應互相提攜力求完成大東亞戰爭 使大東亞解脫英美之桎梏 保障其自存自衛 根據左列綱領建設大東亞 俾有助於世界和平之確立

一、大東亞各國 共同確保大東亞之安定 以道義為基礎 建設共存共榮之秩序

一、大東亞各國 互相尊重其自主獨立 求互助敦睦 以確立大東亞之親和

一、大東亞各國 互相尊重其傳統發展 各民族之創造性 以闡揚大東亞之文化

一、大東亞各國 本於互惠緊密提攜 以促進其經濟發展 增進大東亞之繁榮

一、大東亞各國 增進萬邦之友誼 撤廢人種的差別 行溝通文化 進而開放資源 以期貢獻於世界之進展

是新秩序建設的大綱領

……協力，擊滅英美，完遂聖戰，共建東亞。

戰時下的美國 羅斯福只顧榨取

好戰的羅斯福，不顧美僑苦，榨取美人膏血，美人都作了武器貸與法的犧牲者，但是，為誰犧牲？為何犧牲？

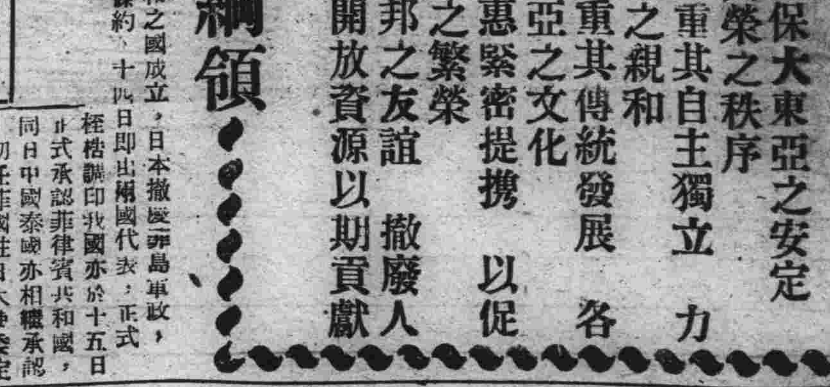

如此沉重美國國民担得起嗎？

美國成為反樞軸的兵工廠，國債消化不力，市民無熱意購買，戰時課稅，致物價稅率的激增，市民多抱不滿，財政長官發表，二次國債賣出一百三十億，實只賣出九十億，尚有四十億，須強制市民購買。

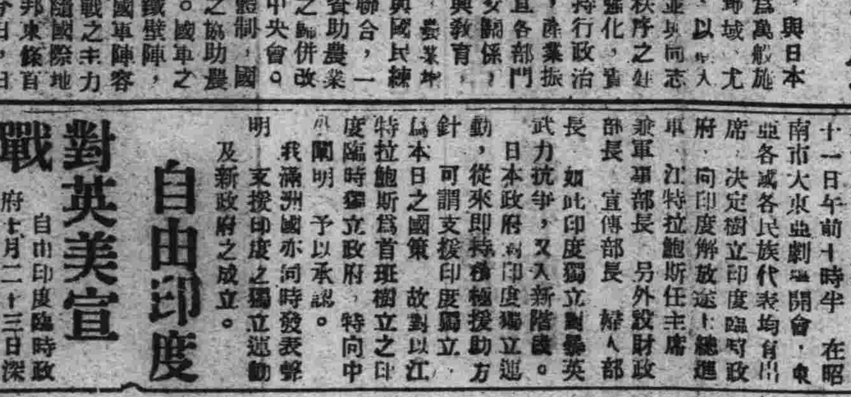

民氣消沉 風紀頹靡
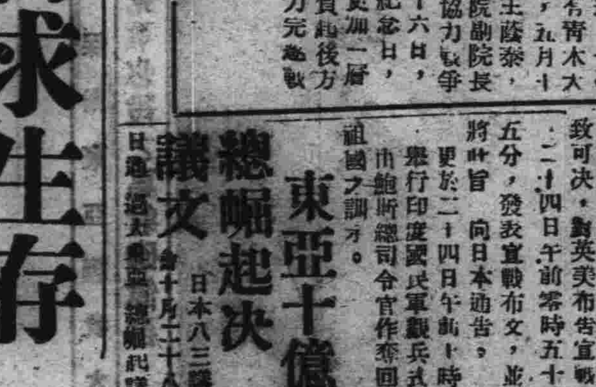
養尊處優生活慣了的美國國民，為羅斯福野心好戰，出師無名，多抱不滿，所以對徵兵入伍，多憂慢不前，政府不得已乃發出對徵兵怠慢者懲罰令，或強制徵募